Fiche bilan sur l'aventurier dans *L'homme de Rio* (1964)
Fiche réalisée avec l'aimable collaboration de Mme Demoncy

introduction

Le **film d'aventures** se définit comme un film d'intrigue, de suspense avec de multiples **péripéties** périlleuses dans un pays lointain, dans un milieu exotique et inhospitalier. L'**aventurier** est un personnage qui agit, prêt à tout pour découvrir un nouveau territoire ou un trésor. Il met sa vie en danger pour parvenir à son but.

L'homme de Rio montre un aventurier joué par Jean-Paul Belmondo. **Nous nous sommes attachés à deux détails dans le film : la manière dont il se déplace et ses costumes.**

le scénario du film

C'est un film qui entremêle trois histoires avec **une histoire d'amour, une histoire de vol et une histoire de manipulation**.

En permission militaire, Adrien Dufourquet doit passer huit jours à Paris avec sa petite amie Agnès Villermosa . Au musée de l'Homme, une statuette maltèque de grande valeur est dérobée. Le professeur Catalan, ethnologue et tuteur d'Agnès est kidnappé. Agnès explique qu'il existe en tout trois statues : celle qui vient d'être dérobée, celle de son père qui a été assassiné est qui est cachée à Rio. La troisième appartient à un certain de Castro. Agnès est enlevée à son tour. Commence alors une course poursuite mêlant de nombreux moyens de transports et donnant lieu à de nombreuses cascades.

Deux caractéristiques d'un aventurier

Un extrait d'un James Bond, *Goldfinger*, nous montre que les aventuriers sont toujours à l'aise quand ils se déplacent et que d'autre part leurs vêtements les mettent en valeur et montrent ce qu'ils sont.

Par exemple James Bond est aussi à l'aise dans l'eau que sur terre ; il porte tantôt un vêtement de plongée – **c'est un homme d'action** - tantôt un smoking – **c'est un homme à l'aise dans le beau monde** - avec la même élégance.

Un aventurier en mouvement et toujours bien habillé

Jean-Paul Belmondo incarne un personnage qui est toujours à l'aise, quel que soit le moyen de transport qu'il utilise : moto, avion, tram, à pied, à la nage… Mieux encore, il se déplace à la place des autres pour résoudre leurs problèmes comme par exemple quand il se jette à l'eau à la place de sa fiancée.

Le costume du héros change souvent : costume militaire au début du film, costume élégant mais simple quand il arrive à Paris, smoking lors de la fête… Dans tous les cas, ce costume met en valeur son corps et peut évoluer : l'aventurier abîme ses costumes et les salit sans cesse !

Etude d'une scène avec du suspense et de l'action

Jean-Paul Belmondo entre dans un hôtel en séduisant une dame et en se cachant derrière une ombrelle : il est **rusé et beau garçon**. La caméra suit le héros

jusque dans le couloir. La discussion s'éternise et l'action s'arrête : la caméra cesse donc de bouger (**plan fixe**). L'action reprend quand l'aventurier avance enfin **discrètement** dans le couloir : la caméra avance aussitôt (**travelling avant**). Le spectateur voit alors le héros passer par une fenêtre – montrant ainsi son **agilité** - et se retrouve dehors, les pieds sur le rebord des fenêtres ; la caméra filme en **plan fixe**, en **plongée** et montre un paysage qui terrifie le spectateur tout en l'émerveillant. Le héros montre donc son **courage**.

Des mots de vocabulaire à retenir

- ► le **hors champ** : tout ce qui est à l'extérieur de l'image
- ► un **MacGuffin** : objet qui lance une histoire, qui peut être oublié et qui peut réapparaître à la fin de l'histoire
- ► un **plan** : série d'images entre deux **raccords**, tant que la caméra continue de tourner
- ► un **raccord** : détail aidant le spectateur à passer d'un **plan** à l'autre
- ► un **travelling arrière** : mouvement de la caméra qui filme en se déplaçant vers l'arrière
- ► un **travelling avant** : mouvement de la caméra qui filme en se déplaçant vers l'avant

Trois références à creuser

L'oreille Cassée – Hergé, noir et blanc en 1937, en couleurs en 1943

Steven Spielberg, le réalisateur des *Indiana Jones* a vu neuf fois L'homme de Rio.

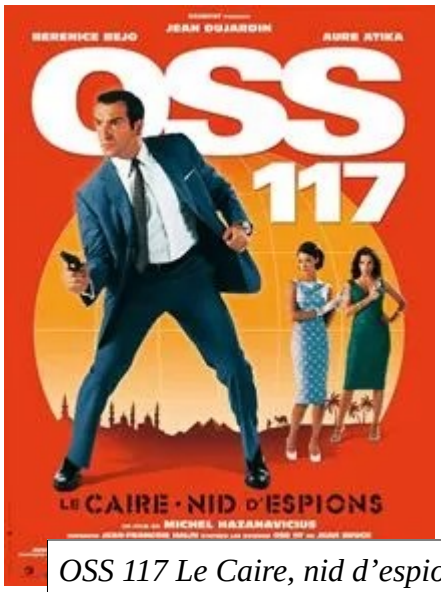

OSS 117 Le Caire, nid d'espion (2006) Jean Dujardin emprunte à Belmondo son interprétation légère et pleine d'humour.